



UNIVERSITÄTS
KLINIKUM
HEIDELBERG



ZAHLEN | DATEN | FAKTEN

UKHD 2018

ORGANISATION

CHIRURGISCHE KLINIK

Zentrumssprecher:
Prof. Dr. M. W. Büchler

Kaufmännische Leitung
Angelika Neckermann

Pflegedienstleitung
Gisela Müller

- **Klinik für Allgemein-, Viszeral- und Transplantationschirurgie**
Prof. Dr. M. W. Büchler
 - Kinderchirurgie**
PD Dr. P. Günther
- **Klinik für Herzchirurgie**
Prof. Dr. M. Karck
 - Kinderherzchirurgie**
Prof. Dr. T. Loukanov
- **Klinik für Gefäßchirurgie und endovaskuläre Chirurgie**
Prof. Dr. D. Böckler
- **Urologische Klinik**
Prof. Dr. med. univ. M. Hohenfellner

MEDIZINISCHE KLINIK

(Kreihl-Klinik)

Zentrumssprecher:
Prof. Dr. H. A. Katus

Kaufmännische Leitung
S. Emig

Pflegedienstleitung
I. Unger

- **Klinik für Endokrinologie, Stoffwechsel und Klinische Chemie (Innere Medizin I)**
Prof. Dr. P. Nawroth
- **Klinik für Allgemeine Innere Medizin und Psychosomatik (Innere Medizin II)**
Prof. Dr. H.-Ch. Friederich
- **Klinik für Kardiologie, Angiologie, Pneumologie (Innere Medizin III)**
Prof. Dr. H. A. Katus
- **Klinik für Gastroenterologie, Infektionen, Vergiftungen (Innere Medizin IV)**
Prof. Dr. U. Merle (komm.)
- **Klinik für Hämatologie, Onkologie, Rheumatologie (Innere Medizin V)**
Prof. Dr. C. Müller-Tidow
- **Klinik für Medizinische Onkologie (Innere Medizin VI)**
Prof. Dr. D. Jäger
- **Sportmedizin (Innere Medizin VII)**
Prof. Dr. B. Friedmann-Bette (komm.)
- **Abt. Molekulare Kardiologie und Epigenetik**
Prof. Dr. J. Backs
- **Abt. Klinische Pharmakologie und Pharmakoepidemiologie**
Prof. Dr. W. E. Haefeli

PSYCHOSOZIALE MEDIZIN

Zentrumssprecherin:
Prof. Dr. S. Herpertz

Kaufmännische Leitung
G. François

Pflegedienstleitung
R. Eichstädter

- **Klinik für Allgemeine Psychiatrie**
Prof. Dr. S. Herpertz
- **Klinik für Allgemeine Innere Medizin und Psychosomatik**
Prof. Dr. H.-Ch. Friederich
- **Klinik für Kinder- und Jugendpsychiatrie**
Prof. Dr. F. Resch
- **Institut für Medizinische Psychologie**
Prof. Dr. B. Ditzén
- **Institut für Psychosoziale Prävention**
Prof. Dr. S. Taubner

KOPFKLINIK

Zentrumssprecher:
Prof. Dr. W. Wick

Kaufmännische Leitung
B. Bothe-Mackert, S. Herold

Pflegedienstleitung
C. Faschingbauer

- **Augenklinik**
Prof. Dr. G. U. Auffarth
Augenheilkunde und Poliklinik
Prof. Dr. G. U. Auffarth
- **Hals-, Nasen- und Ohrenklinik**
Prof. Dr. P. K. Plinkert
Hals-, Nasen- und Ohrenheilkunde mit Poliklinik
Prof. Dr. P. K. Plinkert
- **Mund-, Zahn- und Kieferklinik**
Prof. Dr. P. Rammelsberg
Poliklinik für Zahnerhaltungskunde
Prof. Dr. Dr. H. J. Staehle
Poliklinik für Zahnärztliche Prothetik
Prof. Dr. P. Rammelsberg
Klinik und Poliklinik für Mund-, Kiefer- und Gesichtschirurgie
Prof. Dr. Dr. J. Hoffmann
Poliklinik für Kieferorthopädie
Prof. Dr. Ch. Lux
- **Neurochirurgische Klinik**
Prof. Dr. A. Unterberg
Neurochirurgie
Prof. Dr. A. Unterberg

- **Neurologische Klinik**
Prof. Dr. W. Wick
Neurologie und Poliklinik
Prof. Dr. W. Wick
Neuroradiologie
Prof. Dr. M. Bendszus
Klinische Neurobiologie
Prof. Dr. H. Monyer
- **Radiologische Klinik**
Prof. Dr. Dr. J. Debus
Radioonkologie und Strahlentherapie
Prof. Dr. Dr. J. Debus
Nuklearmedizin
Prof. Dr. U. Haberkorn

ORTHOPÄDIE, UNFALLCHIRURGIE, PARAPLEGIOLOGIE

Zentrumssprecher:
Prof. Dr. N. Weidner

Kaufmännische Leitung
G. François

Pflegedienstleitung
R. Stahl

- **Klinik für Orthopädie und Unfallchirurgie**
PD Dr. B. Lehner (komm.),
PD Dr. B. Moradi (komm.)
Unfall- und Wiederherstellungschirurgie
Prof. Dr. G. Schmidmaier
- **Klinik für Paraplegiologie – Querschnittzentrum**
Prof. Dr. N. Weidner
- **Forschungszentrum für Experimentelle Orthopädie**
Prof. Dr. W. Richter

KINDER- UND JUGENDMEDIZIN

(Angelika-Lautenschläger-Klinik)

Geschäftsführender Direktor:
Prof. Dr. G. F. Hoffmann

Kaufmännische Leitung
Dr. U. Klein

Pflegedienstleitung
B. Hoppe

- Klinik Kinderheilkunde I
(Allg. Pädiatrie, Neuropäd., Stoffwechsel,
Gastroenterologie, Nephrologie)
Prof. Dr. G. F. Hoffmann
- Klinik Kinderheilkunde II
(Pädiatr. Kardiologie / Angeborene Herzfehler)
Prof. Dr. M. Gorenflo
- Klinik Kinderheilkunde III
(Pädiatrische Onkologie, Hämatologie und
Immunologie,
Pneumologie)
Prof. Dr. A. Kulozik
- Klinik Kinderheilkunde IV
(Neonatologie)
Prof. Dr. J. Pöschl

FRAUENKLINIK

Geschäftsführender Direktor:
Prof. Dr. C. Sohn

Kaufmännische Leitung
Dr. U. Klein

Pflegedienstleitung
B. Hoppe

- Frauenheilkunde und Geburtshilfe
Prof. Dr. C. Sohn
- Gynäkologische Endokrinologie und
Fertilitätsstörungen
Prof. Dr. T. Strowitzki

HAUTKLINIK

Geschäftsführender Direktor:
Prof. Dr. A. Enk

Kaufmännische Leitung
Dr. U. Klein

Pflegedienstleitung
B. Hoppe

- Hautklinik
Prof. Dr. A. Enk

NATIONALES CENTRUM FÜR TUMORERKRANKUN- GEN (NCT) HEIDELBERG

Geschäftsführende Direktoren:

Prof. Dr. S. Fröhling (komm.)
Prof. Dr. D. Jäger

Kaufmännische Leitung
S. Zeyer

Pflegedienstleitung
M. R. Hoffmann

HOPP-KINDERTUMOR- ZENTRUM HEIDELBERG (KITZ)

Geschäftsführende Direktoren:

Prof. Dr. A. Kulozik
Prof. Dr. S. Pfister
Prof. Dr. O. Witt

Kaufmännische Leitung
UKHD: Dr. U. Klein | DKFZ: Dr. E. Breunig

Pflegedienstleitung

Pflegedienstleitung Kinderklinik
B. Hoppe

Pflegerische Leitung Kinderonkologie
S. Bender

KiTZ Programm
„Klinische Pädiatrische Onkologie“
Prof. Dr. A. Kulozik, PhD

KiTZ Programm
„Translationale Pädiatrische Onkologie“
Prof. Dr. O. Witt

KiTZ Programm
„Präklinische Pädiatrische Onkologie“
Prof. Dr. S. Pfister

QUERSCHNITTSFÄCHER

Klinik für Anästhesiologie
Ärztlicher Direktor
Prof. Dr. M. A. Weigand

Diagnostische und Interventionelle Radiologie
Ärztlicher Direktor
Prof. Dr. H.-U. Kauczor

Dem Klinikumsvorstand zugeordnet:

**Abt. für Allgemeinmedizin und
Versorgungsforschung**
Ärztlicher Direktor
Prof. Dr. J. Szecsenyi

Abt. Medizinische Informationssysteme
Direktor
Dr. O. Heinze

Dem Fakultätsvorstand zugeordnet:

Abteilung für Translationale Pneumologie
Ärztlicher Direktor
Prof. Dr. H.-U. Kauczor (komm.)

MEDIZINISCH-THEORETISCHE INSTITUTE

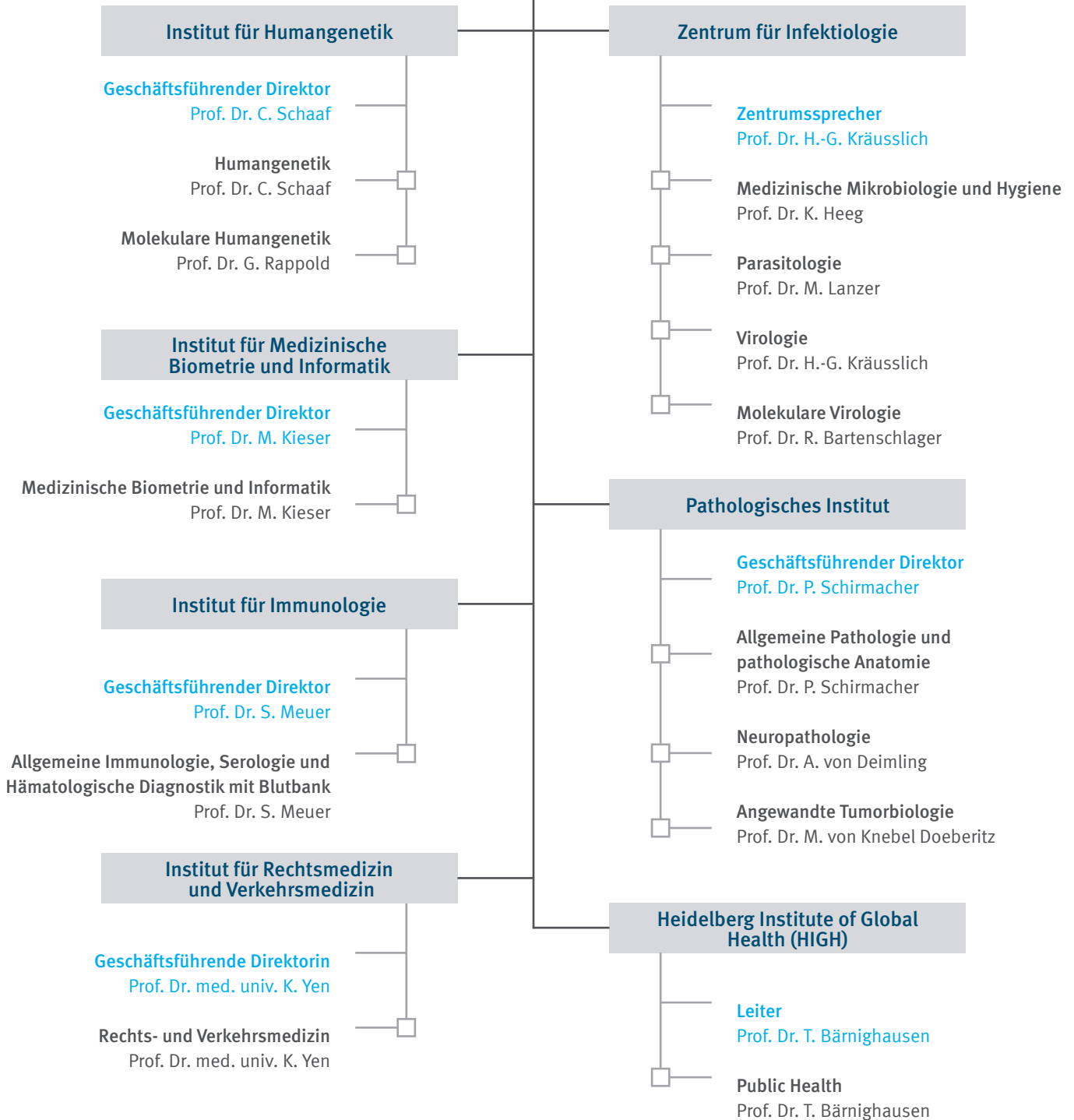

ADMINISTRIERTE INSTITUTE*

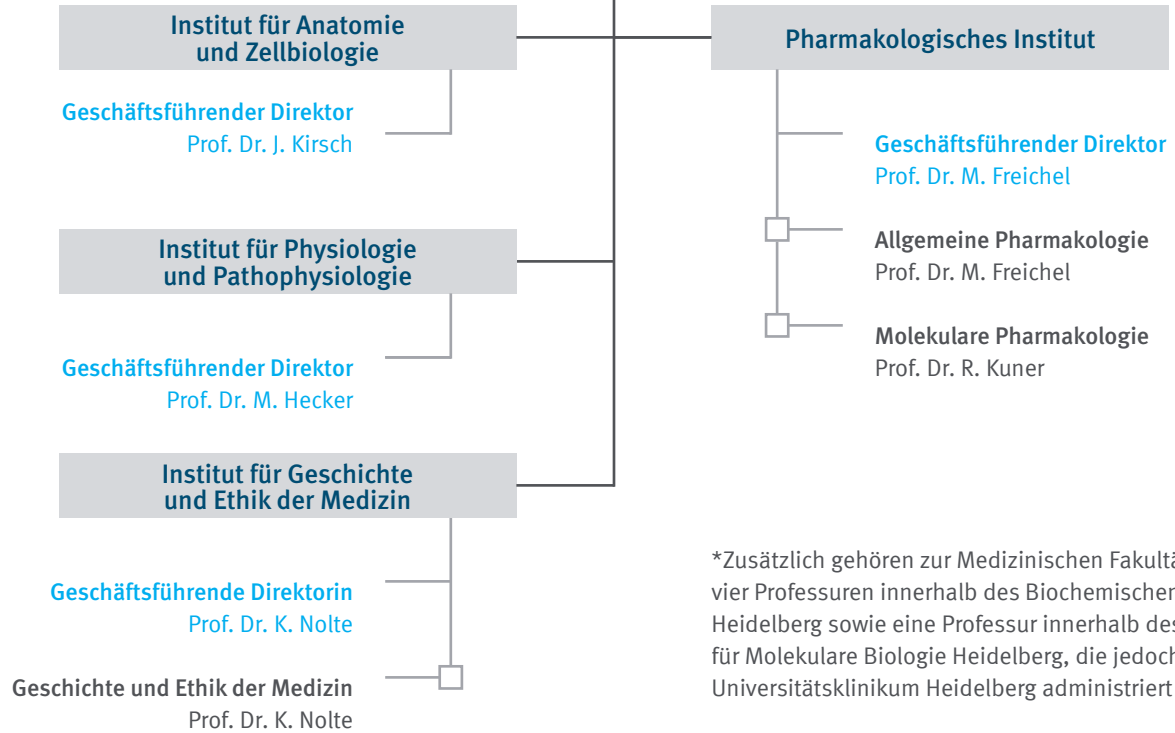

*Zusätzlich gehören zur Medizinischen Fakultät Heidelberg vier Professuren innerhalb des Biochemischen Zentrums Heidelberg sowie eine Professur innerhalb des Zentrums für Molekulare Biologie Heidelberg, die jedoch nicht vom Universitätsklinikum Heidelberg administriert werden.

KLINIKUMSVORSTAND

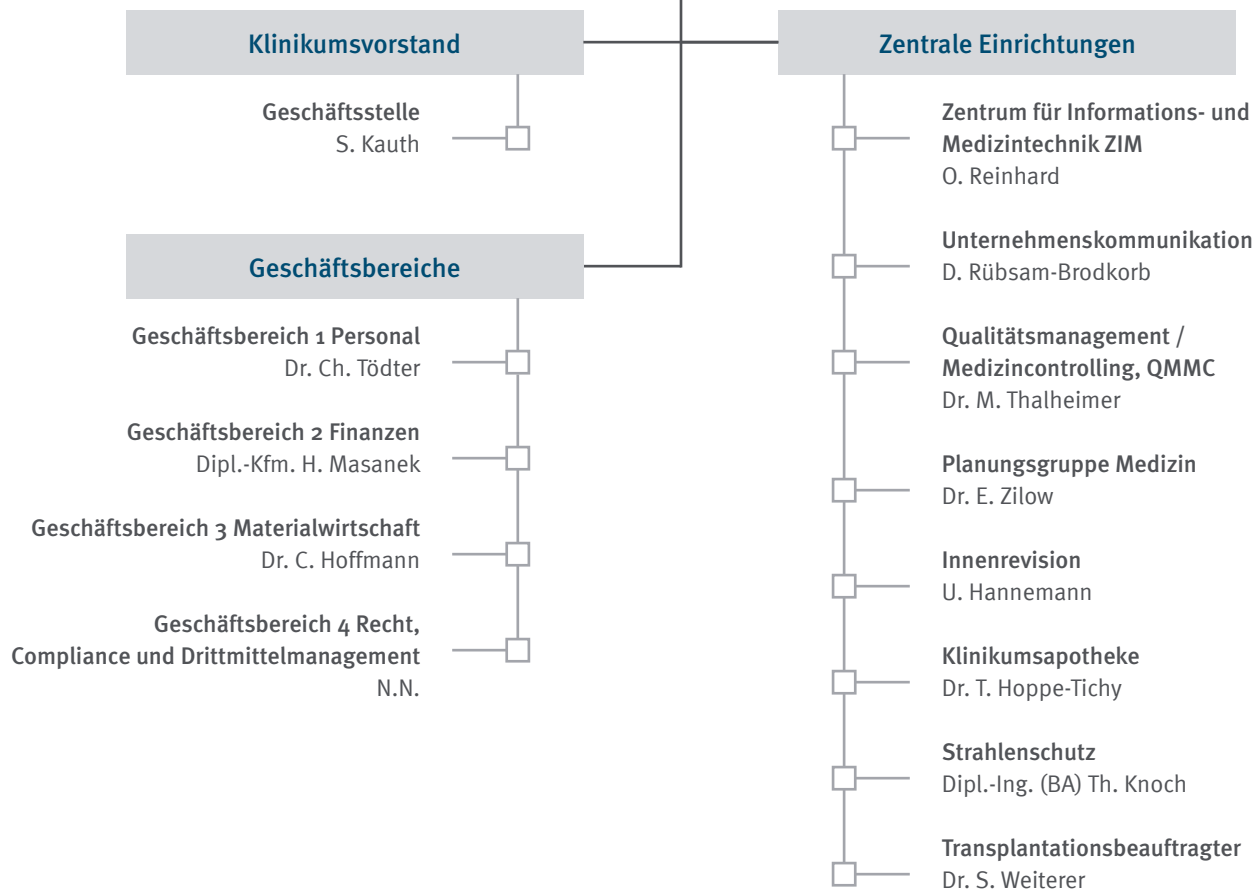



Blick in das Verwaltungsgebäude
„Im Neuenheimer Feld 672“.

BETEILIGUNGEN UND TÖCHTER



Klinik Service GmbH (KSG)
 Gründung: 2003
 Beteiligung: 100-prozentige Tochter
 Ort: Heidelberg



Klinik Technik GmbH (KTG)
 Gründung: 2009
 Beteiligung: 100-prozentige Tochter
 Ort: Heidelberg



Klinik-Energieversorgungs-Service (KES) GmbH
 Gründung: 2007
 Beteiligung: 100-prozentige Tochter
 Ort: Heidelberg



Institut für klinische Transfusionsmedizin und Zelltherapie (IKTZ) gGmbH
 Gründung: 2005
 Beteiligung: 24,9 Prozent
 Ort: Heidelberg



Baden-Württemberg. Ges. für Management und Qualität in der Medizin mbH
 Gründung: 2012
 Beteiligung: 12,5 Prozent
 Ort: Tübingen



EK UNICO
 Gründung: 2012
 Beteiligung: 7,7 Prozent
 Ort: Münster (Sitz der Geschäftsstelle)



Akademie für Gesundheitsberufe gGmbH (AfG)
 Gründung: 2006
 Beteiligung: 75 Prozent
 Ort: Heidelberg



Berufsförderungswerk Kurt-Lindemann-Haus (KLH) gGmbH
 Gründung: 2004
 Beteiligung: 100-prozentige Tochter
 Ort: Heidelberg

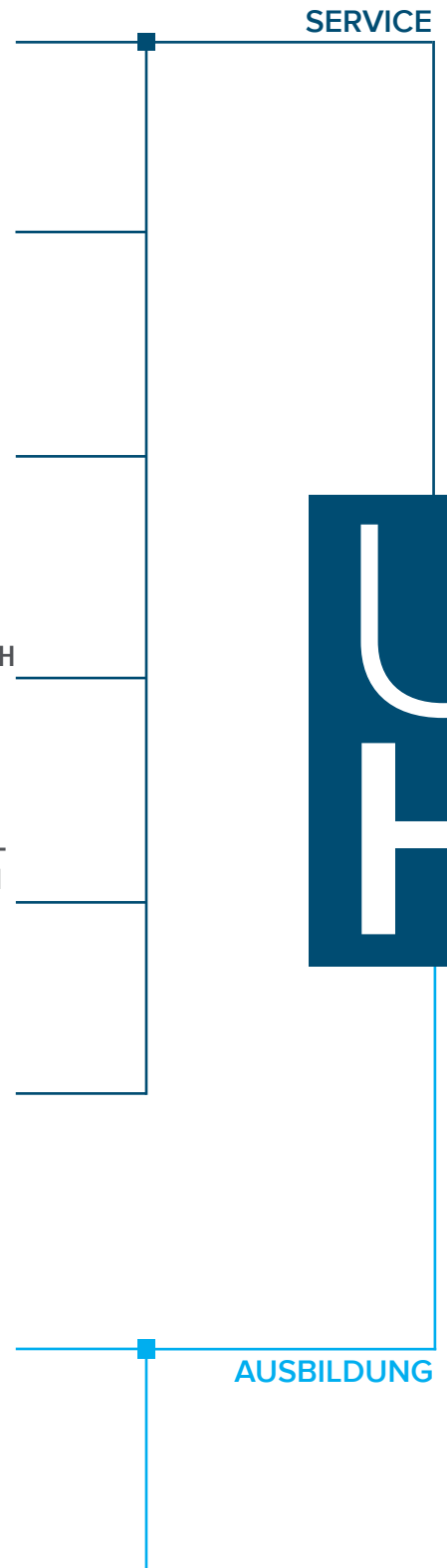

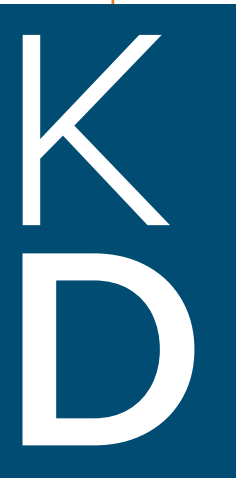

KRANKENVERSORGUNG

Heidelberger Ionenstrahl-Therapie (HIT) Betriebs-GmbH

Gründung: 2004
Beteiligung: 100-prozentige Tochter
Ort: Heidelberg



MVZ für Strahlentherapie & Nuklearmedizin GmbH

Gründung: 2013
Beteiligung: 67,5 Prozent
Ort: Weinheim



MRT-Praxis Neuer Wall (MR-Neurographie Nord)

Gründung: 2014
Beteiligung: 100-prozentige Tochter
Ort: Hamburg



Thoraxklinik Heidelberg gGmbH

Übernahme: 2011
Beteiligung: 100-prozentige Tochter
Ort: Heidelberg



Kreiskrankenhaus Bergstraße gGmbH

Übernahme: 2013
Beteiligung: 90 Prozent
Ort: Heppenheim



Navitect Bio GmbH

Gründung: 2017
Beteiligung: 70 Prozent
Ort: Heidelberg



Technology Transfer Heidelberg GmbH

Gründung: 2011
Beteiligung: 90 Prozent
Ort: Heidelberg



TECHNOLOGIE TRANSFER

LEISTUNGS- & KENNZAHLEN

PERSONAL

Mitarbeiter im Klinikum/Fakultät	2018	2017
Med.-Techn. Dienst	3.852	3.701
Pflegedienst	2.957	2.848
Ärztlicher Dienst	1.781	1.742
Funktionsdienst	858	851
Verwaltungsdienst	685	659
Technischer Dienst	178	183
Wirtschaft/Versorgung	166	179
Klinisches Hauspersonal	122	131
Personal der Ausbildungsstätten	29	30
Sonderdienst	17	17
Sonstiges Personal	78	76
	10.723	10.417

	2018	2017
Klinik Service GmbH (KSG)	1.084	1.048
Thoraxklinik Heidelberg gGmbH	858	877
Kreiskrankenhaus Bergstraße gGmbH	720	728
Klinik Technik Gesellschaft (KTG)	105	83
Heidelberger Ionenstrahl-Therapie (HIT) Betriebs-GmbH	74	69
Akademie für Gesundheitsberufe gGmbH (AfG)	72	68
Marburger Ionenstrahl-Therapie (MIT) Betriebs-GmbH	37	39
Berufsförderungswerk Kurt-Lindemann-Haus (KLH) gGmbH	33	35
Technology Transfer Heidelberg GmbH	7	6
MRT-Praxis Neuer Wall (MR-Neurographie Nord)	4	4
Med. Versorgungszentrum Weinheim	3	3
	3.009	2.967

Mitarbeiter gesamt	13.732	13.384
---------------------------	---------------	---------------

(Alle Angaben ohne Auszubildende)

PATIENTEN (VOLL- UND TEILSTATIONÄR)

Inland	2018	2017
Baden-Württemberg	55.907	56.387
Hessen	10.733	10.852
Rheinland-Pfalz	7.407	7.360
Bayern	1.032	1.016
Nordrhein-Westfalen	697	736
Saarland	648	601
Niedersachsen	255	259
Thüringen	92	99
Berlin	89	79
Rest	216	315
Inland	77.121	77.704
Ausland	2.074	1.832
Patienten gesamt	79.195	79.536

Die Fallzählung für teilstationäre Behandlungen wurde zur Jahresmitte 2016 entsprechend den Vorgaben der Fallpauschalenvereinbarung umgestellt. In den o. g. Daten werden jetzt teilstationäre Behandlungen in Quartalsfällen dargestellt, unabhängig davon, welche Anzahl an teilstationären Behandlungstagen im Quartal geleistet wurden. Die Zählweise in den Jahresberichten bis einschließlich 2016 hatte für jeden teilstationären Behandlungstag einen teilstationären Fall berücksichtigt.

STATIONÄRE LEISTUNGEN

Bettenzahl	2018	2017
Vollstationäre Betten	1.777	1.782
Teilstationäre Betten	214	206
gesamt	1.991	1.988

Alle Angaben GKV-Patienten			
Vollstationäre Patienten	gesamt:	64.749	65.134
	KHEntgG-Bereich:	62.710	63.164
	BPfIV-Bereich:	2.039	1.970
Case Mix (mit Überlieger)		115.674	116.758
Case Mix-Index (mit Überlieger)		1,845	1,848
Vollstationäre Tage (mit Überlieger)	gesamt:	508.346	517.291
	KHEntgG-Bereich:	436.096	445.729
	BPfIV-Bereich:	72.250	71.562
Durchschnittl. Verweildauer (Tage)	gesamt:	7,9	7,9
	KHEntgG-Bereich:	7,0	7,1
	BPfIV-Bereich:	35,4	36,3

AMBULANTE LEISTUNGEN

Alle Angaben GKV-Patienten		2018	2017
Ambulante Patienten	gesamt:	243.527	247.271
	davon Humanmedizin	227.513	231.241
	davon Zahnmedizin	16.014	16.030
Ambulante Neuzugänge	gesamt:	473.100	466.896
	davon Humanmedizin	445.176	438.380
	davon Zahnmedizin	27.924	28.516
Ambulante Besuche	gesamt:	1.121.320	1.105.442
	davon Humanmedizin	1.042.363	1.023.080
	davon Zahnmedizin	78.957	82.362
Ambulante Operationen		7.727	8.103
Externe Einsendungen	gesamt:	337.496	361.797
	Stoffwechsellabor	12.564	12.380
	Neugeborenencreening	147.132	149.312
	Analysezentrum	105.124	102.585
	Hygieneinstitut	24.284	23.815
	Institut für Immunologie	3.561	3.823
	Institut für Transplantationsimmunologie	4.475	4.435
	Pathologisches Institut	40.356	39.345
Besondere Ermächtigungen	gesamt:	9.601	8.961
	Sozialpädiatrisches Zentrum	6.017	5.308
	Psychiatr. Institutsambulanz	3.584	3.653

GEWINN- UND VERLUSTRECHNUNG (GUV) UNIVERSITÄTSKLINIKUM HEIDELBERG

	2018		2017		Veränderung
	T€	%	T€	%	T€
Umsatzerlöse	919.864,8	100,0	890.724,8	100,0	29.140,0
Personalaufwendungen	513.346,5	55,8	488.954,4	54,9	24.392,1
Materialaufwendungen	304.877,0	33,1	285.377,4	32,0	19.499,6
Sonstige Erträge sowie Zuweisungen und Zuschüsse der Öffentlichen Hand	19.368,0	2,1	12.862,4	1,4	6.505,6
Sonstige Aufwendungen	109.235,9	11,9	109.917,8	12,3	-681,9
EBITDA	11.773,4	1,3	19.337,6	2,2	-7.564,2
Ergebniswirksame Anlagenabschreibungen	13.362,0	1,5	13.918,3	1,6	-556,2
EBIT	-1.588,6	-0,2	5.419,4	0,6	-7.008,0
Finanzergebnis	-6.864,6	-0,7	-4.019,0	-0,5	-2.845,6
EBT	-8.453,2	-0,9	1.400,3	0,2	-9.853,5
Steuern vom Einkommen und vom Ertrag	1.000,9	0,1	1.040,0	0,1	-39,1
Jahresfehlbetrag	-9.454,1	-1,0	360,3	0,0	-9.814,5
Gewinnvortrag	6.082,4	0,7	9.958,2	1,1	-3.875,9
Einstellung in die Gewinnrücklage	6.082,4	0,7	9.958,2	1,1	-3.875,9
Entnahme aus der Gewinnrücklage	6.525,4	0,7	5.722,0	0,6	803,4
Bilanzgewinn	-2.928,7	-0,3	6.082,4	0,7	-9.011,1

Erlöse

In den Erlösen aus dem Krankenhausbetrieb sind neben den stationären und ambulanten Erlösen auch Wahlleistungs- und Nutzungsentgelte enthalten. Die sonstigen Erlöse setzen sich hauptsächlich aus der Verrechnung der Personalaufwendungen mit der Medizinischen Fakultät und Personalkostenerstattungen Dritter zusammen. Weiter sind Erträge aus Hilfs- und Nebenbetrieben, aus den Ausbildungsfonds sowie Erträgen aus Vorjahren enthalten. Die Erträge aus Zuschüssen beinhalten im Wesentlichen die Auflösung von Sonderposten, die der Finanzierung des geförderten Anlagevermögens dienen.

Aufwendungen

Im Personalaufwand sind auch die Aufwendungen für bezogenes Personal bei der Medizinischen Fakultät und den Tochtergesellschaften enthalten. Der Materialaufwand setzt sich insbesondere aus dem Medizinischen Bedarf und dem Energieaufwand zusammen. Die sonstigen betrieblichen Aufwendungen setzen sich insbesondere aus dem Verwaltungsbedarf, den Instandhaltungsaufwendungen, Ausbildungskosten und Aufwendungen für die Bildung von Rücklagen zusammen.

EBITDA

Earnings before interest, taxes and amortization = Gewinn vor Zinsen, Steuern, Abschreibungen auf Sachanlagen und Abschreibungen auf immaterielle Vermögens-

gegenstände. Beschreibung der operativen Leistungsfähigkeit vor Investitionsaufwand (operativer Gewinn).

EBIT

Earnings before interest and taxes = Gewinn vor Zinsen und Steuern. Diese betriebswirtschaftliche Kennzahl wird auch als operatives Ergebnis bezeichnet und sagt etwas über den Gewinn eines Unternehmens in einem bestimmten Zeitraum aus.

EBT

Earnings before taxes = Gewinn vor Steuern. Diese betriebswirtschaftliche Kennzahl, die auch als Ergebnis vor Steuern oder Vorsteuergewinn bezeichnet wird, ergibt sich aus der Gewinn- und Verlustrechnung eines Unternehmens.

BILANZ UNIVERSITÄTSKLINIKUM HEIDELBERG

	31.12.2018	31.12.2017
Aktiva	Mio. €	Mio. €
A. Anlagevermögen	884,4	859,3
B. Umlaufvermögen	362,6	320,1
C. Rechnungsabgrenzungsposten	0,9	1,3
D. Aktiver Unterschiedsbetrag aus Vermögensrechnung	0,0	0,0
Summe Aktiva	1.247,9	1.180,7
Passiva		
A. Eigenkapital	134,4	143,9
B. Sonderposten zur Finanzierung des Anlagevermögens	583,3	549,9
C. Rückstellungen	107,7	101,1
D. Verbindlichkeiten	422,3	385,7
E. Rechnungsabgrenzungsposten	0,1	0,1
Summe Passiva	1.247,9	1.180,7

Aktiva

Anlagevermögen

Das Anlagevermögen umfasst immaterielle Vermögensgegenstände, Sachanlagevermögen und Finanzanlagen. Im Wesentlichen handelt es sich um geförderte Investitionen.

Umlaufvermögen

Wesentlich sind hier die Positionen: Forderungen aus Lieferungen, Leistungen und Forderungen an das Land Baden-Württemberg, das Vorratsvermögen sowie die Bankguthaben und Finanzanlagen.

Passiva

Eigenkapital

Das Eigenkapital summiert das festgesetzte Kapital sowie die Kapital- und Gewinnrücklagen auf.

Sonderposten

Die Sonderposten zur Finanzierung von immateriellen Vermögensgegenständen und Sachanlagevermögen enthalten Zuweisungen und Zuschüsse der öffentlichen Hand und Zuwendungen Dritter.

Rückstellungen

Die Rückstellungen für Pensionen und Personalkosten nehmen die größte Position ein. Weitere Rückstellungen wurden für Erlösrisiken gebildet.

Verbindlichkeiten

Die Verbindlichkeiten resultieren im Wesentlichen aus der Inanspruchnahme von Krediten aus Lieferungen und Leistungen, aus Verpflichtungen gegenüber der Medizinischen Fakultät und verbundenen Unternehmen sowie Verpflichtungen gegenüber Finanzbehörden und Sozialversicherungsträgern.

